Città di Albano Laziale

Provincia di Roma

RASSEGNA STAMPA

24 – 25 – 26 – 27 – 28 - 29 agosto 2016

Ufficio Stampa Comune di Albano Laziale. Piazza della Costituente, 1
Tel +39 06 93295205-206 uff.stampa@comune.albanolaziale.rm.it

Castelli, inviati un ospedale da campo e le ruspe

L'ALLARME

Una giovane coppia con il loro bambino di 9 anni, abitanti nella frazione Laghetto di Monte Compatri sono deceduti nel tragico terremoto che ha colpito l'Alto Lazio. A dare conferma del tragico evento è stato Marco De Carolis, sindaco della città di Monte Compatri sul suo profilo Facebook. La giovane coppia monticiana era ospite ad Amatrice, presso amici e presto avrebbe fatto ritorno a casa. «Ho il cuore - ha scritto il sindaco - colmo di dolore. Certe notizie non vorremmo mai darle. Mi unisco al lutto dei familiari e di tutta la mia città». L'intera comunità dei Castelli è comunque molto scossa per gli avvenimenti luttuosi e per le notizie che arrivano da Amatrice, da Accumuli e dagli altri comuni colpiti dal sisma. Il terremoto di ieri notte è stato avvertito nitidamente nei comuni più alti, a Marino, a Velletri, a Genzano ed Ariccia. In qualche comune la gente è scesa in strada, ma l'allarme è subito rientrato. Scosse di intensità che raramente superano i 3,5 gradi della scala Richter sono molto frequenti nella zona dei Castelli, a causa della conformazione geologica. «Abbiamo capito - dice Emanuela Crestini, sindaco di Rocca di Papa - che nelle vicinanze era successo qualcosa di grave e dopo aver verificato che nei nostri comuni non ci fossero stati problemi ci siamo subito messo in contatto con le autorità dei comuni vicini per portare i primi soccorsi». Già nelle prime ore della mattina, infatti, si è mossa la macchina della solidarietà. Gruppi della protezione civile di Ariccia, Genzano, Rocca di Papa e Velletri sono partiti verso il cratere del sisma, muniti di ruspe, pale, mezzi a motore, necessari a scavare e con tende ed ospedali da campo. «L'emergenza - afferma Marco Baccarini, responsabile del gruppo di protezione civile di Lanuvio - sarà molto lunga e ci stiamo organizzando per i turni».

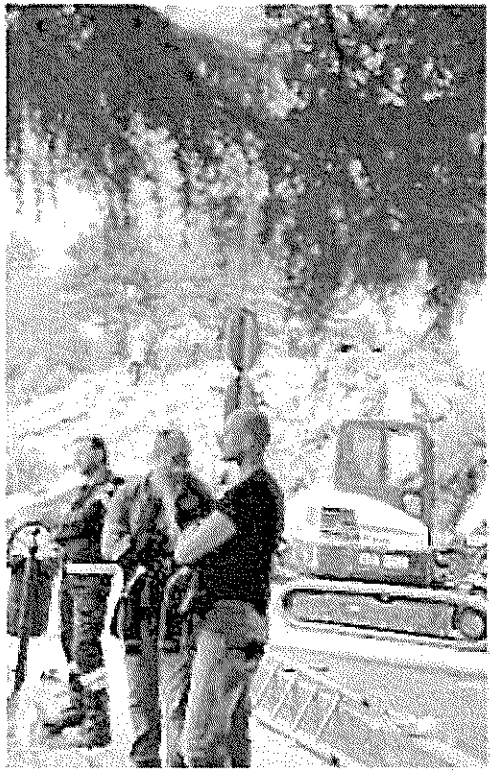

Volontari dei Castelli

Luigi Jovino

© RIPRODUZIONE RISERVATA

DA MARINO A VELLETRI SCOSSE FINO A 3,5 GRADI DELLA SCALA RICHTER PRONTE LE SQUADRE DEI SOCCORRITORI

Iniziativa degli chef: "Matriciana day" per raccogliere fondi

CASTELLI ROMANI

Grande mobilitazione dei comuni, del volontariato, della protezione civile dei Castelli Romani per portare aiuto ai terremotati. Ieri da Rocca di Papa è partita una colonna di mezzi della locale protezione civile e dell'associazione ex carabinieri di Monte Porzio Catone, scortati dalle auto della polizia locale, per portare ad Amatrice viveri, medicinali e generi di prima necessità. Analoghe iniziative si registrano a Frascati, Albano, Velletri, Ariccia, Marino, Grottaferrata ecc. La solidarietà sembra non aver fine ed ancora oggi i centri di raccolta sono attivi. « La gente – afferma Fabrizio Castri dell'Avis di Rocca di Papa - è straordinaria. Ognuno vuole dare un contributo per risollevare i terremotati. Ad esempio, non abbiamo potuto accettare tutte le donazioni di sangue che venivano offerte perché nei nostri centri, i medici vengono solo in giorni prestabiliti. Speriamo, che questo spirito continui anche nel prossimo autunno quando i i riflettori saranno spenti». Intanto i comuni studiano iniziative per raccogliere fondi da destinare alla ricostruzione. A Rocca di Papa, città in cui la Proloco è gemellata con quella di Amatrice, sarà organizzata, una intera giornata, in cui si cuoceranno in piazza migliaia di piatti di rigatoni e bucatini alla "matriciana". Il ricavato sarà devoluto sul conto corrente del comune di Amatrice. Anche i grandi chef dei Castelli stanno preparando in piazza a Frascati una iniziativa simile, mentre già alcuni ristoranti hanno messo in menù pietanze con un piccolo valore aggiunto da destinare alla causa delle popolazioni colpite dal sisma. Ad Eataly di Torino, nel ristorante laziale, gestito dall'Oste della Bon'Ora di Grottaferrata, con un contributo di 4 euro per ogni piatto di matriciana, 2 euro a carico del ristoratore e 2 euro a carico del cliente, sono stati raccolti in poche ore circa 1.000 euro. Non si contano neanche i gesti di solidarietà di privati e di aziende locali che preferiscono rimanere nell' anonimato.

Luigi Jovino

© RIPRODUZIONE RISERVATA

DA ROCCA DI PAPA È PARTITA UNA NUOVA COLONNA DI AIUTI DELLA PROTEZIONE CIVILE E DI EX CARABINIERI

ALBALONGA VINCE DI RIGORE

▶Batte la Cynthia 1-0 grazie a un penalty concesso al 79' per un fallo di Scardola: Pintori non perdona

▶Primo tempo piatto condizionato dal gran caldo: ripresa gradevole, i padroni di casa danno spettacolo

CALCIO COPPA ITALIA

ALBANO L'Albalonga batte di misura (1-0) la Cynthia nel primo turno di Coppa Italia e il risultato testimonia la buona figura dei genzanesi, reduci la settimana prima dal passaggio del turno preliminare (ai calci di rigore) contro il Città di Ciampino. Anche questa sfida è decisa da un penalty, quello del 34' della ripresa assegnato per un fallo di Scardola su Traditi e molto contestato dai genzanesi. Dal dischetto Pintori (subentrato a inizio secondo tempo a Delgado) non ha perdonato Scarsella, che ha solo sfiorato la traiettoria.

Primo tempo piatto, condizionato dal caldo: l'Albalonga fa di più la gara com'è nei pronostici, ma la Cynthia tiene bene il campo. Al 15' Cruz imbecca Traditi che costringe Scarsella all'intervento col corpo, poi l'altra vera emozione arriva al 43' quando un perfetto cross di Delgado viene "cestinato" da Corsetti che di testa da ottima posizione spedisce alto.

Ripresa decisamente più gradevole a livello di spettacolo con l'Albalonga che inizia forte: al 4' Scarsella è bravo a tuffarsi e deviare un colpo di testa di Cruz, poi lo stesso brasiliano due minuti più tardi beffa il portiere genzanese con un tiro-cross deviato da un difensore, ma sulla linea è provvidenziale l'intervento di Provaroni. Sul calcio d'angolo successivo Tamburlani trova bene il tempo di inserimento, ma il suo colpo di testa si stampa sulla base del palo.

La Cynthia prova a raffreddare i bollenti spiriti dei padroni di casa e lo fa al 18' con una gran giocata individuale di Bertoldi il cui sinistro termina di poco a lato. Non passa nemmeno un minuto che Corsetti, dall'altra parte, impegna ancora l'attento Scarsella con un diagonale da posizione ravvicinata respinto dal portiere ospite. Al 34', poi, l'episodio che decide la gara con il fallo di Scardola su Traditi, le proteste vibranti dei genzanesi (con Bertoldi spedito in anticipo sotto la doccia) e la realizzazione di Pintori. Poco dopo, però, è l'Albalonga a protestare per un contatto da rigore su Corsetti, ignorato dall'arbitro e dall'assistente. Finale convulso con contropiedi sciupati dall'Albalonga e due belle parate di Galluccio prima su Marinucci e poi su Tagliabue, ma il risultato non cambia più.

Albalonga: Galluccio, Cacciotti, Angeletti, Tamburlani, Lustrissimi (37'st Stazzi), Panini, Delgado (19'st Pintori), Traditi, Trinchi (25'st Magliocchetti), Cruz, Corsetti. All. Chiappara Cynthia: Scarsella, Provaroni, Paloni, Biagiotti, Scardola, Porfiri, Nuovo (35'st Leonardi), Visone (26'st Moretti), Tagliabue, Bertoldi, Fenge (19'st Marinucci). All. Santolamazza

Arbitro: Fiero di Pistoia

Reti: 34'st Pintori su rig.

Note: al 33'st espulso Bertoldi (C) per proteste

Tiziano Pompili

© RIPRODUZIONE RISERVATA

BENE I GENZANESI NONOSTANTE IL RISULTATO FINALE REDUCI DAL PASSAGGIO DEL TURNO PRELIMINARE CONTRO IL CIAMPINO

Traditi dell'Albalonga (in giallo) tallonato da Tagliabue (foto scardola)

il giornale della Provincia

Serie D

COPPA ITALIA

Oggi le gare del primo turno. Cinque le laziali in campo, quattro di loro si sfidano

Albalonga-Cynthia E' subito derby

L'Ostiamare ospita la Torres e devolve l'incasso in favore dei paesi terremotati. Al "Madami" in scena Flaminia-Rieti

di MARCO FERRI

Inaugurato ieri da nove anticipi, il primo turno di Coppa Italia di Serie D vedrà scendere in campo oggi le laziali: il turno eliminatorio disputato la scorsa settimana ha già ridotto di un terzo il lotto delle concorrenti della nostra regione, 9 in tutto distribuite tra gironi G e H, determinando le eliminazioni delle matricole Anzio (sconfitto in casa dal Trastevere), Città di Campino (estromesso ai rigori dal Cynthia) e Monterosi, anch'essa condannata dalla lotteria dei penalty in casa de L'Aquila.

DOPPIO DERBY

Particolarmente affascinante è quello che va in scena al Pio XII di Albano dove, a bagnare il debutto ufficiale della gestione Chiappara, arrivano proprio i genzanesi di Santolamazza. Per il tecnico milanese sono diversi i motivi per puntare al bottino pieno: oltre a verificare i risultati del primo mese di lavoro, infatti, avrà modo di riscattare l'eliminazione patita un anno fa proprio a spese della Cynthia, che lo fece fuori quando guidava l'Ostiamare. A proposito di Idensi: all'Anco Marzio – dove l'incasso sarà interamente devolto alle popolazioni del Centro Italia colpite dal terremoto – si registra anche l'esordio di Alfonso Greco, impegnato contro la Torres di Guglielmo Bacci, che in settimana ha rifinito il proprio percorso di avvicinamento sconfiggendo 2-1 in amichevole il Tergu con le reti di Marcilli e Varriale. Per l'altro derby in salsa laziale ci si sposta al Turiddu Madami di Civitacastellana dove, sotto la direzione del lidense Fabio Tucci, si affrontano il Rieti di Fabrizio Paris e la Flaminia di Pierluigi Vigna reduce da un brillante precampionato. Tutte e tre i match in questione non hanno subito variazioni orarie e saranno disputati a partire dalle 16, preceduti dal minuto di silenzio che verrà osservato in memoria delle vittime del sisma. Non scenderà in campo, proprio per lo stesso motivo, il Trastevere, che ha ottenuto il rinvio dell'incontro di Chieti dopo che il terremoto l'ha indirettamente privato dell'allenatore, quel Sergio Pirozzi che ricopre anche il ruolo di Sindaco di Amatrice e che ha svestito i panni di coach per dedicarsi alla faticosa ricostruzione di un centro caro al suolo dalle scosse.

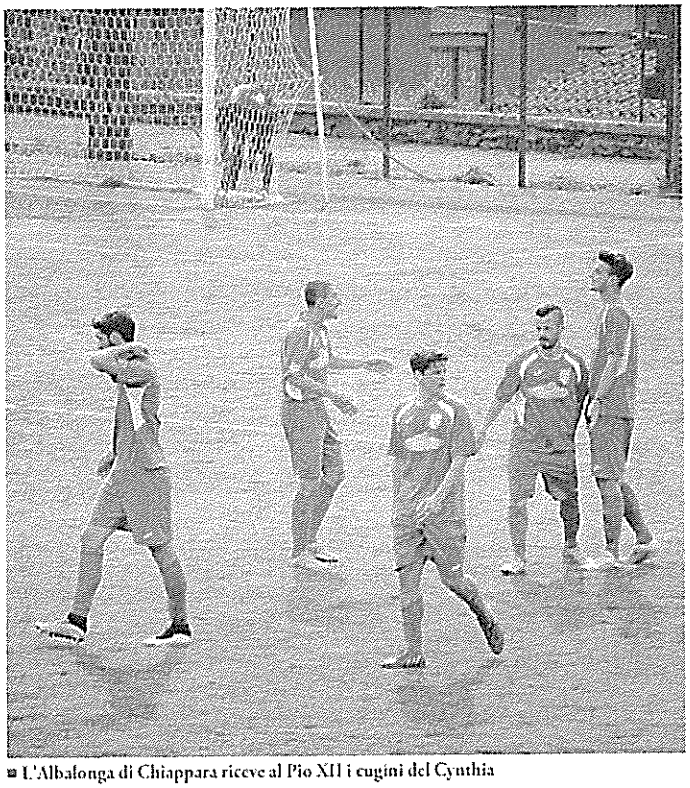

L'Albalonga di Chiappara riceve al Pio XII i cugini del Cynthia

LE GARE DI OGGI

Belluno-Montebelluna
Levico Terme-Union Feltre
Este-Adriese
Darfo Boario-Dro
Legnago-Abano
Delta Calcio Rovigo-Vigontina San Paolo
Ciliverghe M.-Virtusvecomp Verona
Virtus Bergamo-Cavenago Fanfulla
Ciserano-Gramellese
Aurora Pro Patria-Pro Sesto
Rustese-Inveruno
Olginatese-Lecco
Pontel S. P. Isola-Varese
Chieri-Pinerolo
Bra-Cuneo
Oltrepavogherа-Casale
Lavagnese-Fezzanese
Sestri Levante-Sporting Recco
Argentina-Unione Sanremo
San Marino-Vis Pesaro
Sammaurese-Ravenna
Alfonsine-Correggese
Lentigione-Fiorenzuola
Sporting Trestina-Pianese
Poggibonsi-S.Donato Tavarnelle
Gavorrano-Colligiana
Ponsacco-Chivizzano
Matelica-Foligno
Jesina-Recanatese
Campobasso-Civitanovese
Ostiamare-Torres
Arzachena-Latte Dolce
Rieti-Flaminia
Albalonga-Cynthia
Avezzano-L'Aquila
San Nicolò Teramo-Vastese
Turris-Aversa Normanna
Cavese-Herculanеum
Nocerina-Sarnese
S.S. Rende-Roccella
Az Picerno-Gelbison
Bisceglie-Gravina
Manfredonia-Nardò

IL PROGRAMMA

Sette le variazioni orarie, tre i rinvii. Apre Gavorrano-Colligiana alle 15

Fino ai quarti in gara unica

L'Unicusano Fondi si è aggiudicata l'edizione 2015-2016 della Coppa Italia di serie D

Sono diverse le variazioni orarie dei match in programma oggi. Gavorrano-Colligiana si giocherà alle 15, Turris-Aversa Normanna alle 16.30, Az Picerno-Gelbison e Nocerina-Sarnese avranno luogo a partire dalle 17. Alle 18 andranno in scena a Manfredonia-Nardò e Jesina-Recanatese. A chiudere, Bisceglie-Gravina, in programma alle 20.30. Tre le gare rinviate a data da destinarsi: Chieti-Trastevere (rinvio richiesto a causa del sisma che ha colpito il Centro Italia) e i due abbinamenti 45 e 52 in attesa delle decisioni del Giudice Sportivo sull'esito degli incontri Olympia Agnonese-Madrepietra Daunia e Sicula Leonzio-Igea Virtus. Gladiator e Sancataldese dovranno quindi attendere l'esito dei reclami per conoscere i loro prossimi avversari.Dopo il turno di oggi anche sedicesimi (in programma il 28 settembre), ottavi (23 novembre) e quarti di finale (1 febbraio 2017) saranno strutturati in gara unica. Disputerà la prima partita in casa la squadra che in occasione del turno precedente avrà giocato il primo match in trasferta e viceversa. Nel caso in cui entrambe le squadre abbiano invece svolto la prima gara del turno precedente in casa, o in trasferta, l'ordine di svolgimento sarà stabilito da apposito sorteggio effettuato dal Dipartimento Interregionale.

Le semifinali, stabilite sempre per sorteggio, saranno organizzate in incontri di andata (1 marzo 2017) e ritorno (29 marzo 2017). La finalissima, fissata per il 13 maggio 2017, si giocherà in gara unica ed in campo neutro.

Marco Ferri

Sport

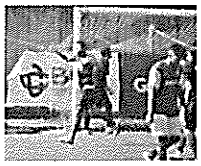

AMICHEVOLI

Poker del C di Ciampino alla V. Grottaferrata. A segno Maccioccia, autore di una doppietta, Tripsa e Bendia

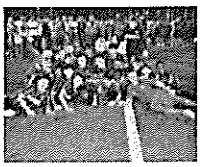

TORNEI

Prende il via oggi con la cerimonia inaugurale alle 18.30 alla Pineta dei Liberti, il Memorial Cristina Varoni

COPPA ITALIA — La squadra di Chiappara batte per la terza volta di fila il Cynthia

Albalonga padrone dei Castelli

Fuori l'Ostia Mare, sconfitta in casa dalla Torres. In gol Merino e il baby Ammoscato

di MATTEO FERRI

Ostia Mare e Torres in campo per il primo turno di Coppa Italia

La spedizione laziale nella Coppa Italia di Serie D si assottiglia ancora di più. Dopo Anzio e Città di Ciampino, estromesse nel turno preliminare dopo gli scontri fratricidi contro Trastevere e Cynthia ed il Monterosi, sconfitto ma con grande onore dalla corazzata L'Aquila, stavolta a cadere sono Ostia, Flaminia Civita Castellana e la stessa Cynthia, al quale va nuovamente di traverso il derby dei Castelli Romani contro l'Albalonga. Ironia della sorte, la rappresentante di Albano Laziale, quest'anno guidata da Roberto Chiappara, si è ritrovata di fronte la squadra con la quale concluse lo scorso campionato: allora, era l'8 maggio, finì 2-1, stavolta a decidere l'incontro e la qualificazione è stato un calcio di rigore trasformato da Piattori, a dieci minuti dal termine. Proprio quei rigori che, un anno fa, si rivelarono fatali all'Albalonga nel preliminare contro la Serpentara.

OSTIA MALE

Era lecito attendersi qualcosa di più dal rinnovato Ostia Mare di mister Greco. Opposti ai sardi della Torres, in crisi societaria e contestati dalla tifoseria che, da tempo sta invitando la dirigenza a farsi da parte, i lidensi non sono riusciti a superare l'ostacolo del primo turno, uscendo ancora una volta nelle fasi iniziali della manifestazione. All' "Anco Marzio", gli ospiti devono fare a meno anche dell'infortunato Mezzapelle, costretto al cambio forzato per infortunio dopo appena 7', ma sono sempre loro a tenere in mano l'iniziativa.

La partita si sblocca al 26', quando Scalzone scende sulla fascia e mette al centro per Merino, che dal centro dell'area non perdona e trafigge Quattrotto.

Nella ripresa il tecnico biancoviola spedisce subito in campo Catese e Coco al posto di Magrassi e Ferrari, la mossa sembra dare i suoi frutti e, dopo dieci minuti, Colantoni va vicino al pareggio centrando la traversa.

La pressione dei padroni di casa aumenta ma rimane sterile e, in pieno recupero, il giovane Ammoscato, subentrato nella ripresa, trova la rete del definitivo 2-0 che manda al secondo turno la squadra di Bacci che, per l'occasione, ha schierato anche Luca Mucilli, approdato in Sardegna nei giorni scorsi e prodotto del settore giovanile dello stesso Ostia Mare.

LE ALTRE — Una rete dell'ex Torres elimina il Flaminia Civita Castellana, sabini avanti

Un gol di Luigi Scotto nel finale premia il Rieti

Passano il turno anche il Ghivizzano di Fischetti e l'Arzignano di Loria

Il minuto di silenzio in onore delle vittime del terremoto prima di Flaminia - Rieti

In attesa di conoscere il destino del Trastevere, la cui gara contro il Chieti è stata rinviata a data da destinarsi a causa del terremoto che ha devastato Amatrice, città della quale è Sindaco il tecnico trastevertino, Sergio Pirozzi, è il Rieti l'altra squadra laziale a rimanere in corsa nella Coppa Italia di Serie D. Gli amarantoceleste, che proprio a causa del terribile sisma che ha sconvolto una larga parte del territorio reatino sono stati costretti a chiedere l'inversione di campo, si sono imposti con il minimo scarto davanti al Flaminia Civita Castellana.

Il gol qualificazione, siglato a undici dal termine, porta la firma di Luigi Scotto, attaccante prelevato lo scorso luglio dalla Torres e che potrebbe permettere alla squadra di Paris di fare il definitivo salto di qualità per puntare al ritorno tra i professionisti. Nelle altre sfide che riguardano formazioni impegnate nei due gironi delle laziali, il G e l'H, vittorie esterne per Nuorese (2-1 a Muravera nell'anticipo di sabato) e Latte Dolce (stesso risultato, sul campo dell'Arzachena che pure era passato in vantaggio col gol dell'ex Aprilia Brancki) nei derby sardi mentre in quello abruzzese vittoria su rigore per l'Avezzano, che elimina L'Aquila, giustiziera del Monterosi e inserita nel Girone G. Tra le squadre pugliesi, campane e lucane, che in questa stagione faranno compagnia ad Anzio, Ciampino, Cynthia e Trastevere, spicca la vittoria esterna del Gelbison – avversario proprio dei neroumani nella prima giornata di campionato – che sbatuca il campo dell'AZ Picerno grazie ad una rete di Marco Passaro. A proposito di Anzio, avanzano due bomber recenti della formazione tirrenica: il Ghivizzano di Fischetti regola all'inglese il Ponsacco 1920 mentre l'Arzignano di Loria (subentrato al 21' della ripresa) elimina ai calci di rigore il Mestre nonostante l'errore dal dischetto dello stesso attaccante laziale.

Matteo Ferri

Ciampino Albano

INCENDI Proseguono i roghi sul territorio

Le fiamme continuano a divorare i Castelli

A fuoco un vasto terreno tra i comuni di Ciampino e Marino

di FABRIZIO GIUSTI

E' una stagione difficile, a sud di Roma, sul fronte degli incendi di natura dolosa o frutto della disattenzione dell'uomo. Una estate passata sul fronte del fuoco per i tanti volontari della Protezione Civile e le squadre dei Vigili del Fuoco, da almeno tre mesi impegnate per salvaguardare il territorio. Dai Castelli Romani fino ai confini della Capitale le notizie sull'improvviso divampare dei roghi si susseguono a scadenza quotidiana. Verso il termine della giornata di lunedì, intorno alle 19, è scoppiato un incendio di vaste proporzioni nell'area di Via Falcognana al limite dei comuni di Ciampino e Marino, in prossimità di Via di Fioranello, sul versante della via Appia e via Ardeatina. Il fuoco, generato all'interno di un'azienda agricola privata, ha bruciato un centinaio di ecoballe, diversi ettari di terreno e ha lambito stalle e cascine, sfiorando la tragedia. L'area, infatti, è adibita a delle attività produttive è c'è stata forte preoccupazione per l'avanzamento delle fiamme. Sul posto sono intervenuti i Vigili del Fuoco di Nemi e di Marino e i gruppi della Protezione Civile di Marino e Ciampino. Circa dieci i mezzi che hanno lavorato fino a mezzanotte per spegnere l'incendio. I danni, seppur ingenti alla struttura, sono stati limitati grazie all'intervento dei mezzi di soccorso, che nonostante l'infiammabilità delle ecoballe hanno spento il rogo evitando che quest'ultimo raggiungesse le stalle e i manufatti con i gli attrezzi necessari alla struttura. Le Forze dell'Ordine e i Vigili del Fuoco hanno aperto delle indagini per capire la natura dell'accaduto. Secondo le prime ipotesi, potrebbe essere di una causa accidentale o comunque dolosa. Fortunatamente, in questo caso, sono stati comunque limitati le situazioni di pericolo che potevano essere decisamente più allarmanti. I problemi per l'area, però, non si sono fermati qui. Nel pomeriggio di ieri, infatti, un nuovo incendio ha preso piede nelle vicinanze della struttura ricettiva per anziani Costa del Monte, a Rocca Priora, così come accaduto appena 24 ore prima. Grazie all'intervento immediato di abitanti nelle vicinanze e dei volontari della Protezione Civile, è stato scongiurato il peggio. Sul posto, oltre alla PC Comunale Volontari di Rocca Priora, anche due squadre di Vigili del Fuoco con la presenza degli agenti della Polizia Locale. In questo caso la situazione è tornata sotto controllo nel giro di pochi minuti.

A Rocca Priora evacuata una casa di riposo

ALBANO - PROSEGUONO LE INIZIATIVE DELLA CONSIGLIERA FEDERICA NOBILIO

La battaglia di 'Terra Nostra' per il commercio

Terra Nostra a difesa del commercio

Partono nel mese di settembre le campagne di Terra Nostra a tutela dei consumatori, risparmiatori e cittadini italiani. La vocazione del movimento vicino alla leader di Fratelli d'Italia, Giorgia Meloni, è quella di riportare al centro del dibattito politico, quind'anche ad Albano Laziale, le grandi potenzialità inespresse del paese e rendere nuovamente protagonisti i suoi abitanti: "gli italiani – dicono da Terra Nostra Albano laziale -. Se è vero che siamo l'Italia dei campanili dove ogni territorio ha i suoi problemi le sue specifiche necessità, è altrettanto vero che siamo tristemente accomunati da un unico grande denominatore: la politica mortificante che il governo Renzi opera privandoci sistematicamente di diritti, tutele ed opportunità". Secondo questo ragionamento politico, dunque, Terra Nostra annuncia di voler portare avanti in modo congiunto

con altri comitati campagne a favore del piccolo commercio "contro le logiche schiaccianti della grande distribuzione che cancellano diritti e non creano veri posti di lavoro; campagna contro il canone Rai in bolletta ed Equitalia in collaborazione con il popolo dei consumatori e campagne per il decoro urbano in collaborazione con i comitati di quartiere ed i cittadini volenterosi". Terra Nostra, infine, lancia un appello "a tutta la società civile e alle forze politiche che pensano di poter condividere con noi queste battaglie semplicemente di giustizia e buon senso. Sarà anche uno dei nostri modi per dire "No" al referendum che vuole stravolgere una costituzione bellissima dove i protagonisti eravamo noi italiani e il nostro sacrosanto diritti di essere liberi nella dignità del lavoro, della salute e della valorizzazione del nostro bel paese", chiosano dal movimento vicino a Giorgia Meloni.

Marco Montini

Albano Rocca Priora

AMBIENTE L'Amministrazione si ritrova a fare i conti con le critiche dei cittadini

Ancora polemiche sui rifiuti

Il consigliere delegato: «Campane e cassonetti presto spariranno del tutto»

di MARCO MONTINI

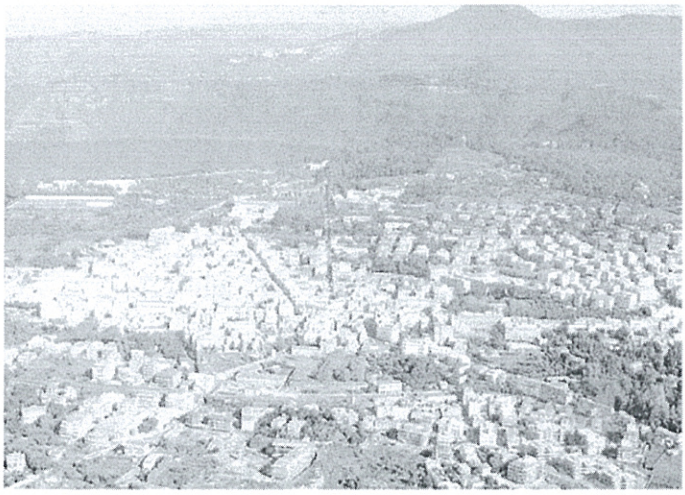

Ancora la questione rifiuti tiene banco in quel di Albano Laziale, ancora i social network utilizzati per segnalare agli amministratori locali dubbi e perplessità della comunità. Stavolta a scrivere è un cittadino, Franco, che ha scelto qualche giorno fa la bacheca Facebook di Luca Andreassi, consigliere comunale della maggioranza, che sostiene il sindaco Nicola Marini: "Mi è giunta voce - si legge sul post del residente di Albano Laziale - che le campane per la raccolta differenziata all'inizio di via Colle Nasone, agli abitanti molto utili, siano state tolte perché dei precari ignoranti zozzoni non in grado di fare altrimenti lasciavano roba ingombrante vicino di esse. E voi cosa avete fatto? - si chiede ancora Franco - le avete tolte, scelta a dir poco infelice perché così facendo avete tolto un servizio molto utile".

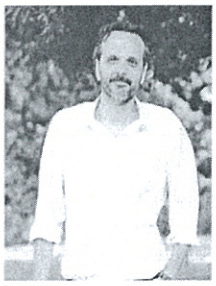

Luca Andreassi: «Ad ottobre via al Porta a porta anche nella frazione di Cecchina»

Pronta la risposta del delegato ai rifiuti Andreassi, che ha commentato: "Caro Franco, le campane non sono tolte ma sono state spostate. Spostate in luoghi maggiormente centrali (tipo la stazione di Cecchina) e quindi meno oggetto di atti vandalici. Non solo erano diventate discariche abusive ma il contenuto delle campane era tutt'altro che plastica o carta o vetro. Vanificando lo sforzo dei cittadini attenti come lei che si sforzano di differenziare correttamente. Peraltro - prosegue su Facebook il consigliere comunale di maggioranza - tutto ciò a pochi giorni dall'inizio della consegna dei kit del porta a porta anche a Cecchina (stiamo terminando a Pavona e subito dopo, verosimilmente dai primi giorni di settembre inizieremo la consegna a Cecchina). Il che significa che le campane insieme ai cassonetti verdi non avranno più modo di esistere in senso generale. Questione di giorni".

E, proprio a proposito di porta a porta, la volontà della amministrazione comunale è quella di estenderla nei prossimi mesi sull'intero territorio cittadino. Sul tema lo stesso Andreassi nei giorni scorsi aveva anticipato: "Nonostante l'estate sia stata molto impegnativa, a causa delle conseguenze che abbiamo dovuto affrontare dopo l'incendio dell'impianto Tmb di Roncigliano, non abbiamo smesso di programmare. A settembre partiremo con la raccolta differenziata sull'intero territorio di Pavona e contestualmente inizieremo la distribuzione dei kit a Cecchina, dove prevediamo di avviare il porta a porta nel mese di ottobre", aveva poi chiosato il consigliere comunale Luca Andreassi. Insomma la gestione rifiuti ad Albano potrebbe entrare in una nuova fase: vedremo presto se le promesse istituzionali saranno mantenute.

ROCCA PRIORA Ladri nell'Isola ecologica

Rubato un mezzo dalla "Beccaccia"

Le forze dell'ordine stanno indagando

Nelle prossime ore, dopo i vari accertamenti delle forze dell'ordine e delle autorità comunali di Rocca Priora, sarà più probabile comprendere la dinamica di uno strano episodio accaduto nella notte tra venerdì e sabato in località "Beccaccia". Ignoti hanno infatti rubato un trattore nella zona adibita a Isola ecologica della città. In dotazione della Protezione Civile, il mezzo è stato assegnato in comodato d'uso da alcuni mesi alla ditta che si occupa dell'igiene urbana per la pulizia dei bordi stradali. Tuttavia sarebbe stato poco utilizzato e giaceva all'aperto del perimetro di territorio che funge da punto di raccolta e deposito per l'organizzaizone della raccolta differenziata locale. I ladri, secondo le prime informazioni, avrebbero tagliato la rete di recinzione e poi sarebbero usciti a bordo del trattore in direzione "Montagna spaccata" pochi minuti prima dell'una di notte. La dinamica, però, è ancora tutta da acertare pianemante. La videosorveglianza all'esterno dell'Isola ecologica potrebbe essere utile ora per ricercare i respomsabili del reato, anche se è altrettanto possibile che i malviventi siano usciti da un lato della stuttura non controllato dall'occhio delle videocamere. La "Beccaccia" fino ad ora non era mai stata interessata da furti simili. Possibile a questo punto che il colpo sia stato studiato nel corso dei giorni e attraverso degli appostamenti. Il mezzo sotratto, secondo una prima valutazione, aveva un valore di circa seimila euro. Si attedono novità sul piano delle indagini.

Si tratta del primo furto in zona

Fabrizio Giusti

ilmamilio.it
L'informazione dei Castelli Romani

Il terremoto sventra Amatrice ed Accumoli: alle 3.36 tremano anche i Castelli romani - DIRETTA

Pubblicato Mercoledì, 24 Agosto 2016 04:49 | Scritto da redazione cronaca |
Valutazione attuale: / 1
Scarso Ottimo Valutazione

NISSAN

Mi piace Condividi 232 G+1 2 Share

FRASCATI - La scossa più forte nelle prime ore del mattino: il sisma sentito in tutto il centro Italia. Decine di migliaia di persone in strada

ilmamilio.it

Una prima fortissima scossa, alle 3.36, di magnitudo 6.0 e con epicentro tra **Amatrice** ed **Accumoli**, in provincia di **Rieti**.

Già operative i gruppi della Protezione Civile e dei Vigili del Fuoco per raggiungere l'epicentro che sembrerebbe essere in un'area non abitata.

Il **terremoto** si è sentito in tutto il centro Italia coinvolgendo anche i **Castelli romani** perchè da quanto sta comunicando in tempo reale l'Istituto Nazionale di Geofisica si tratterebbe di uno sciame sismico delle regioni del Centro Italia.

Aggiornamento ore 4.45

Nuova forte scossa avvertita in tutti i **Castelli Romani** e nel Centro Italia. 5.5 sulla scala Richter. Epicentro nella zona di **Rieti**, **Accumoli**, Norcia. Ipocentro a 4km.
Si segnalano danni e crolli.

Aggiornamento ore 5.15

Il Sindaco di **Amatrice**, **Sergio Pirozzi**, a SKY TG24: "Il paese non c'è più, servono unità speciali che tirino fuori le persone da sotto le macerie"

Ci sarebbero dei morti.

Aggiornamento ore 7.00

Tanta paura anche ai **Castelli romani**, soprattutto nei Comuni più alti come **Rocca di Papa**, **Rocca Priora** ma anche a **Roma**. Il sisma è stato chiaramente avvertito anche nella Capitale: in molte zone la gente ha lasciato le proprie case radunandosi negli spazi aperti come piazze e parchi.

Segnalazioni e paura da tutto il comprensorio: da **Frascati** a **Ciampino**, da **Albano Laziale**, **Montecompatri**, **Genzano** e **Velletri**. Non si segnalano comunque danni o feriti, almeno al momento, anche se sono in corso accertamenti.

Aggiornamento ore 7,58 - Arrivano, purtroppo, le prime segnalazioni di vittime. La conta è al momento di 17 morti: 6 ad **Accumoli**, 5 ad **Amatrice**, 3 ad **Arquata** del Tronto e 3 a **Pescara** del Tronto. Ma è purtroppo evidente che si tratti di una conta destinata a crescere: tra le vittime possibile che ci siano anche cittadini **roman**i dal momento che i paesi nei quali si è verificato il **terremoto** sono molto frequentate da turisti e proprietari di seconde case in estate.

Intanto arriva anche l'appello a donare sangue per i feriti da parte dell'Avis di **Rieti**.

Aggiornamento ore 8,30 - Si scava a mano per estrarre chi è rimasto sotto le macerie. Danni gravi anche all'ospedale di **Amatrice** che stanno costringendo al trasferimento dei pazienti al "De Lellis" di **Rieti** dove, come detto, è allestito il punto di raccolta sangue.

Secondo quanto riporta l'Istituto nazionale di geofisica e vulcanologia da questa notte sono state almeno 80 le scosse nella zona interessata dallo sciame sismico. Preoccupa la modesta profondità, 4 chilometri, dell'ipocentro.

Aggiornamento ore 9,55 - Sono 24 le vittime accertate fino a questo momento, delle quali 10 a **Pescara** del Tronto (Ap).

Aggiornamento ore 12,15 - E' salito ad almeno 38 il numero dei morti del **terremoto**. Ma la sensazione è che si tratti di un numero fin troppo parziale.

Aggiornamento ore 15,50 - E' ormai evidente che la tragedia assumerà proporzioni immani. Al momento i morti accertati sono più di 60 ma il timore è che la conta proseguirà ancora per giorni. Tra tanto dolore e tanta disperazione, però, anche le storie dei salvataggi compiuti dai soccorsi.

Categoria: PRIMO PIANO

Foto e contenuti sono di proprietà esclusiva de ilMamilio.it, ogni riproduzione e' vietata senza il consenso esplicito della redazione.

Il Mamilio || Proprietario ed Editore: Associazione Territorio || Direttore Responsabile: Marco Caroni || Redazione: Via Enrico Fermi 15, 00044 - **Frascati** (Rm) - tel. 331.91 88 520.

Quotidiano Telematico di informazione www.ilmamilio.it || Non si riconosce alcun compenso o attestazione per articoli e foto pubblicate anche se firmate, salvo differenti accordi scritti particolari Registrato al Tribunale di **Velletri** n. 14/10 del 21/09/2010.

Copyright © 2010-2015. All Rights Reserved.|| Designed by Valeria Quintiliani.

ilmamilio.it
L'informazione dei Castelli Romani

Terremoto: dove e quando donare sangue ai Castelli romani

Pubblicato Mercoledì, 24 Agosto 2016 12:07 | Scritto da redazione attualità |
Valutazione attuale: / 0
Scarso Ottimo | Valutazione

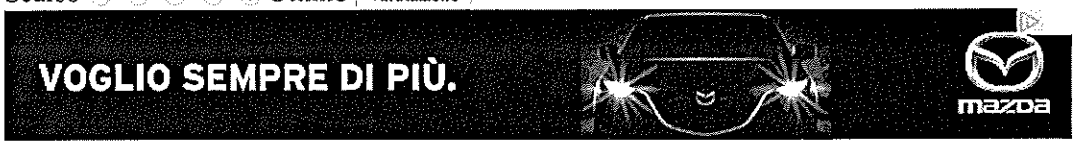

Mi piace Condividi 1 mila Twitt G+1 0 Share

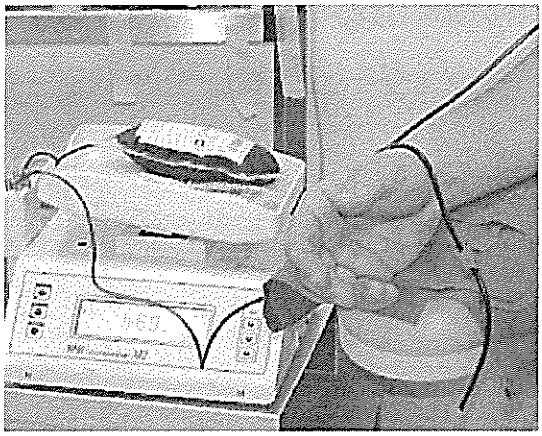

FRASCATI - Le Avis locali, in coordinamento con quella regionale, hanno stilato un calendario per i prossimi giorni

ilmamilio.it - contenuto esclusivo

Una tragedia che si è consumata in pochi secondi briciolando vite e case. Il **terremoto** che questa notte ha colpito e devastato le zone di **Amatrice**, **Accumoli** e della provincia ascolana, in queste ore registra la drammatica conta delle vittime ed allo stesso tempo alimenta le speranze di poter estrarre dalle macerie persone ancora vive.

Tra le tante emergenze di queste ore, come chiaramente espresso anche dall'**Avis** di Rieti, c'è quella del sangue.

Ed i Castelli **roman**i rispondono presente. In queste ore l'**Avis** sta organizzando un calendario di raccolta sangue attraverso i centri locali di proprietà. Chi quindi, anche non donatore periodico, vorrà occasionalmente dare il proprio contributo per i feriti del **terremoto** può recarsi presso uno dei centri **Avis** secondo il seguente calendario.

- **24, 25, 26 e 28 agosto - Avis Velletri**, viale B. Buozzi, 2 - Tel.06/963.70.05 | cellulare 329-1286005

- **26 agosto - Avis Rocca di Papa**, via Campi di Annibale 135/b - Tel. 06.94286108 - 06.94436210

- **27 agosto - Avis** Grottaferrata, via Giuseppe Verdi,12 - Tel. 06 941 1105

- **27, 29 e 30 agosto - Avis Genzano**, via Enrico Mattei, 12/14/16, Tel. 06.9364130

- **28 agosto - Avis Frascati**, via G. Matteotti, 55, Tel. 06.9424292 (donazione c/o autoemoteca)

In alternativa, chiunque volesse donare può recarsi presso gli ospedali **roman**i del Policlinico di **Tor Vergata**, il **San Giovanni** e il Sandro **Pertini**, solo per citare gli ospedali più vicini.

Come noto, infatti, dal 26 giugno scorso la Regione Lazio ha chiuso i centri raccolta sangue degli ospedali castellani di **Frascati**, **Marino**, Rocca Priora, **Albano Laziale** e **Velletri** (**LEGGI l'articolo**). **Non è dunque possibile effettuare donazioni di sangue presso gli ospedali dei Castelli romani.**

"In queste ore - spiega il presidente della sezione **Avis** di **Frascati** - stiamo organizzando l'emergenza smistando le varie offerte di donazione presso le strutture aperte. Il sangue serve sempre, soprattutto in occasioni come queste".

Il caso di **Frascati** è peraltro particolare. "Purtroppo - spiega ancora **Basili** - sono mesi che chiediamo al Comune la concessione dei locali ex Cup di via Matteotti per poter allestire, come fatto da quasi tutte le sezioni dei Castelli **roman**i, il nostro centro di raccolta (**LEGGI l'articolo**). Al Comune chiediamo solo la messa a norma dell'impianto elettrico e una rinfrescata dei locali: a tutto il resto, attrezzature comprese, pensiamo noi". Una richiesta che fino ad oggi è caduta nel vuoto, affogata nella burocrazia di palazzo Marconi. "Ora speriamo nel commissario prefettizio...", conclude **Basili**.

Categoria: PRIMO PIANO

Foto e contenuti sono di proprietà esclusiva de ilMamilio.it, ogni riproduzione e' vietata senza il consenso esplicito della redazione.

Castelli Romani solidali verso i terremotati, tante le spedizioni e le raccolte alimentari in atto

castellinotizie.it/2016/08/25/castelli-romani-solidali-verso-i-terremotati-tante-le-spedizioni-e-le-raccolte-alimentari-in-atto/

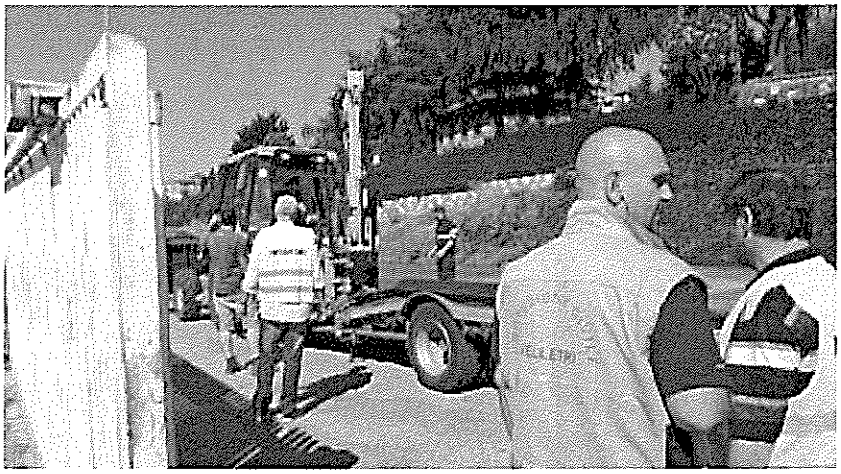

Fin dalle prime ore dell'alba, che hanno illuminato uno scenario di morte e distruzione sopratutto nei Comuni di Accumoli, Amatrice e Arquata, tra l'alto Lazio e le Marche, ai Castelli romani è sorto spontaneo un **fermento solidale** verso le popolazioni colpite dal sisma. Ai messaggi di solidarietà e vicinanza per le tragiche perdite – il bilancio attuale, purtroppo in costante aggiornamento, parla di **circa 160 morti** -, si affiancano numerose mobilitazioni da parte di Protezioni civili, Croce Rossa, associazioni e cittadini intenti a fare ognuno la propria parte per essere di aiuto e conforto.

Tante le squadre dei volontari delle Protezioni civili che sono partite per prestare il proprio soccorso, con altre rimaste invece in attesa di nuove direttive dalla Sala Operativa regionale. "Il nostro Comune ha inviato una pala meccanica per lo sgombero delle strade di Accumoli" ha fatto nel frattempo sapere il sindaco di Velletri, Fausto Servadio. Il mezzo **Terna CAT veliterno** è partito con urgenza nella mattinata per liberare le strade delle zone colpite, molte delle quali ostruite dalle macerie e impraticabili dai mezzi di soccorso, e il fatto che per arrivarci ci abbia messo quasi 5 ore la dice lunga su quanto fosse intasata la strada.

"Il gruppo comunale di Protezione Civile – ha annunciato anche il sindaco di Genzano Daniele Lorenzon esprimendo cordoglio per le vittime – è intervenuto prontamente nelle aree colpite dal sisma sotto il coordinamento operativo della Colonna mobile della Regione Lazio, per dare il proprio contributo alle operazioni di soccorso e di assistenza alla popolazione". "Di fronte a notizie così dolorose – ha aggiunto il primo cittadino genzanese – ritengo doveroso attivare concrete azioni di solidarietà per contribuire, nell'immediato, ad alleviare le sofferenze delle popolazioni riservandomi di individuare e comunicare al più presto singoli progetti cui destinare il nostro contributo, alla luce delle indicazioni che verranno raccolte da parte del Dipartimento della Protezione Civile e degli Enti locali coinvolti".

Sette invece sono i volontari del **Gruppo Falco della Protezione Civile di Frascati** giunti ad Accumoli già dalla mattinata di mercoledì. Fino alle 15,30 hanno collaborato con i Vigili del Fuoco nel recupero delle persone rimaste intrappolate, riuscendo a individuare sei salme. Nel primo pomeriggio hanno iniziato invece le operazioni per la creazione di una tendopoli di circa 250 alloggi per l'assistenza e il ricovero degli abitanti.

Anche la **Protezione civile Gruppo Asa di Rocca di Papa** e i **volontari di Castel Gandolfo** sono partiti alla volta dei Comuni terremotati, mentre quelle di Lariano e Grottaferrata ed altre sono in allerta ed attendono future disposizioni. I volontari della Protezione civile di Lanuvio, da par loro, sono partiti per i luoghi falcidiati dal sisma e con loro anche il vicesindaco Maurizio Santoro.

Bandiere a mezz'asta, come quella del monumento ai caduti in piazza Frasconi a Genzano, o quelle di giovedì 25 agosto a Monte Compatri, dove il sindaco Marco De Carolis ha indetto una **giornata di lutto cittadino** e un

Terremoto nel reatino, serve sangue: ecco dove e come ai Castelli romani

castellinotizie.it/2016/08/25/terremoto-nel-reatino-serve-sangue-ecco-dove-e-come/

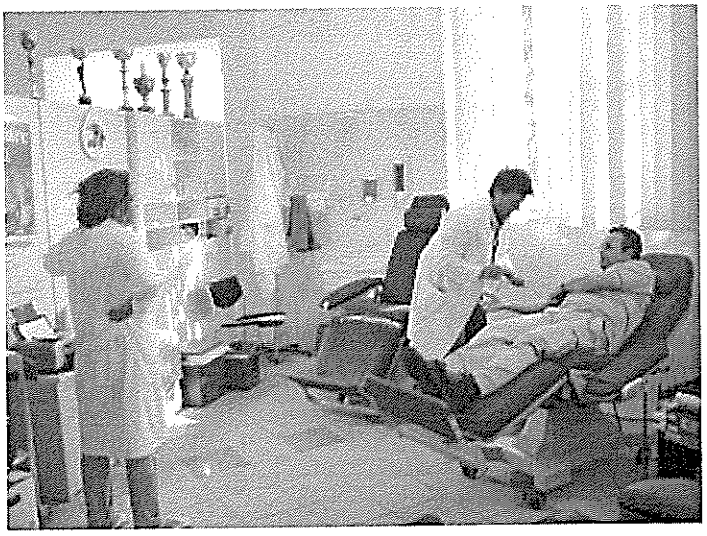

Anche donare il sangue rientra tra gli aiuti richiesti per i terremotati, a fronte della grandissima necessità richiesta derivante dagli ospedali che stanno curando le tantissime persone rimaste ferite dal sisma che ha colpito le zone di Accumoli, Amatrice, Arquata e limitrofi, in provincia di Rieti.

Di seguito un piccolo elenco delle giornate di raccolta organizzate dalle AVIS dei Castelli romani.

VELLETRI – 26 e 28 agosto

GENZANO – 27, 29 e 30 agosto

FRASCATI – 28 agosto

A Rocca di Papa il servizio è attivo il 26 agosto ma è già ampiamente prenotato.

A Tor Vergata infine tutti i giorni fino alle ore 18.

Mentre per le altre sedi di Roma per donare si rimanda al link del sito della Regione Lazio: http://salutelazio.it/salutelazio/donare-il-sangue/

Terremoto nella notte: tremano anche i Castelli. Paura tra la popolazione. Crollati palazzi nel reatino: ci sono dei morti

castellinotizie.it/2016/08/24/terremoto-nella-notte-tremano-i-castelli-paura-tra-la-popolazione-ci-sono-dei-morti/

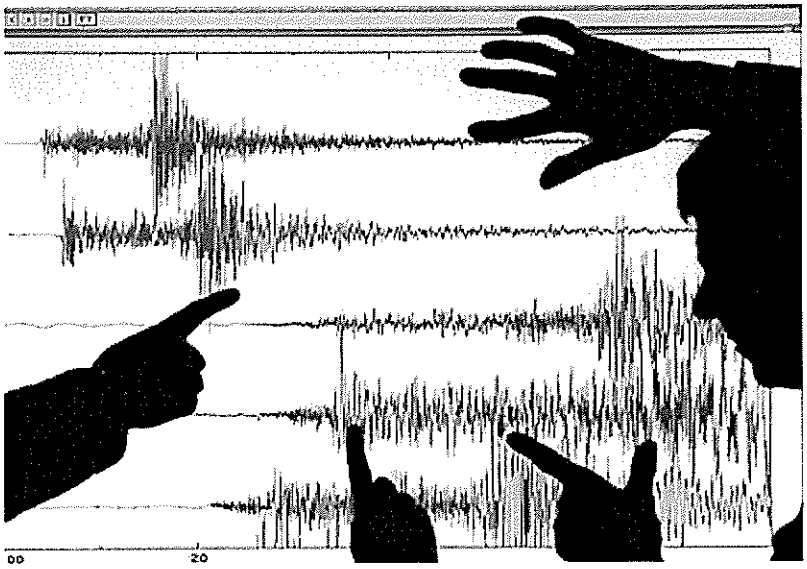

Tanto, tantissimo spavento per la scossa di terremoto che soli pochi minuti fa, intorno alle 3.36, ha fatto svegliare migliaia di persone anche nei Castelli romani, facendo riversare in strada decine e decine di persone, inizialmente timorose di una recrudescenza del fenomeno (un'altra scossa vi è effettivamente stata alle 4.35). Che la zona del distretto dei Colli Albani fosse sismica, d'altronde, non è certo una novità, e se non è tra le più 'calde' dello Stivale, la presenza di tre vulcani (i due laghi e la zona di Vallericcia) ricordano come in un passato molto lontano è stata una zona particolarmente attiva. Ancora una volta per chi è riuscito ad averne sentore, e nonostante l'ora sono stati davvero in tanti a percepirlo, il terremoto ha portato con se ansie e timori da parte della popolazione, richiamata dal fenomeno sismico durante l'ora del sonno. La percezione della scossa, dalle nostre parti, è durata pochi secondi, ma sono parsi interminabili per chi si è accorto di quanto stava accadendo, con moto ondulatorio, facilmente osservabile anche attraverso i lampadari.

L'epicentro della scossa è poi stato localizzato nei monti reatini (epicentro ad Accumoli, nei monti reatini, non molto distante dai confini con le Marche e l'Umbria, con ipocentro, ovvero il punto all'interno della Terra dove inizia a propagarsi la frattura che genera un terremoto, collocato ad una profondità di appena 4 chilometri). Il grado della Scala Richter segnalato è di 6.0, con crolli nelle abitazioni della provincia di Rieti e gente in fuga verso le campagne (la scossa successiva è stata invece di 5.4). Per l'Istituto Nazionale di Geofisica e Vulcanologia (il cui sito è andato subito in tilt per i tanti accessi simultanei) il sisma sarebbe durato decine di secondi e in un paio d'ore si sarebbero succedute ben 18 scosse d'assestamento. Ricordiamo che una delle scosse che portarono morte e macerie a L'Aquila nell'aprile del 2009, proprio alla stessa ora della notte, furono pari a 6,3, 5,8 e 5,9.

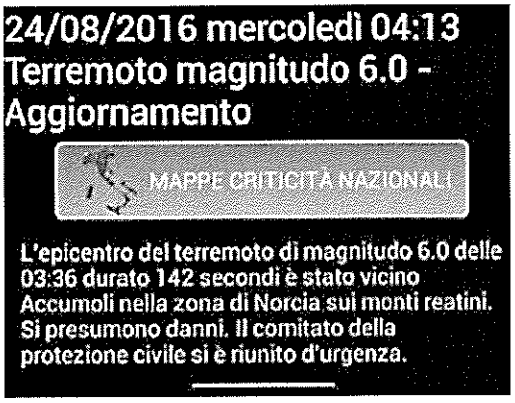

Il capo del dipartimento della Protezione civile, Fabrizio Curcio, ha subito convocato il Comitato operativo, mentre la scossa ha svegliato tantissime persone anche nella Capitale.

Drammatiche le parole del Sindaco di Amatrice, Sergio Pirozzi, che ai cronisti avrebbe riferito: "Ci sono tante persone sotto le macerie: il paese non c'è più'. Col passare dei minuti, mentre si va verso l'alba, arrivano le prime foto dei crolli e, purtroppo, la conferma dei primi decessi, causati proprio dalle due forti scosse, che hanno ferito mortalmente l'alto Lazio, ai confini con le Marche. Proprio la concomitanza col cuore della notte rischia di

far diventare ancor più tragico il bollettino di morte, essendo state segnalate diverse case letteralmente sbriciolate.

Attivi i numeri della Protezione Civile: 840840 e 803555. Amatrice, sinora nota ai più per la prelibata amatriciana, si trova ad oltre 950 sul livello del mare e conta oltre 2600 abitanti, anche se in questi giorni, complice la sua bellezza, ospitava diversi turisti.

CLICCA QUI PER AGGIORNARE LA PAGINA

E SEGUIRE GLI AGGIORNAMENTI IN TEMPO REALE

Terremoto nella notte: tremano anche i Castelli. Paura tra la popolazione. Crollati palazzi nel reatino: ci sono dei morti

ilmamilio.it
L'informazione dei Castelli Romani

In arrivo ad Albano Laziale il Bajocco Festival 2016

Pubblicato Venerdì, 26 Agosto 2016 15:54 | Scritto da redazione eventi |
Valutazione attuale: / 0
Scarso Ottimo Valutazione

CONTO CORRENTE ARANCIO
GRATIS CARTA DI DEBITO E CARTA DI CREDITO | PRELIEVI | CANONE APRILO SUBITO >

Mi piace Condividi 0 G+1 0 Share

*ALBANO LAZIALE - Dal 9 all'11 agosto l'appuntamento con la sesta edizione del tradizionale evento della città di **Albano Laziale**. Domenica mattina il concorso Dolce Bajocco con la partecipazione dello Chef **Fabio Campoli**.*

ilmamilio.it

Si terrà il 9 e il 10 settembre dalle ore 21.00 e l'11 settembre dalle ore 16:30 la VI edizione del Bajocco Festival, il festival degli artisti di strada che ospiterà oltre al mercato dell'artiginata, la fiera del collezionismo e la lotteria di autofinanziamento anche il "Concorso Dolce Bajocco" dedicato ai dolci della tradizione casalinga presso il Mercato Contadino Castelli Romani di **Albano Laziale**, nel centro storico a Piazza Pia.

Entro le ore 10,30 ogni concorrente dovrà presentarsi al Mercato Contadino con il proprio dolce "fatto in casa", realizzato preferibilmente con ingredienti genuini provenienti dal territorio, allegando la ricetta e una piccola presentazione, magari arricchita da aneddoti popolari.

La giuria presieduta dal noto chef **FABIO CAMPOLI** - presidente del Circolo dei Buongustai - sarà formata da gastronauti e appassionati di buon cibo: produttori (fra i quali lo chef capocomico Umberto Di Pietro famoso per le sue apprezzatissime farine) e consumatori del Mercato Contadino Castelli Romani.

Zigancafé Musicshow Project performance live: le note del violino del musicista – artista di strada Michele Moil accompagneranno la presentazione e degustazione dei dolci che saranno valutati in base a tre parametri di riferimento: presentazione, consistenza e sapore.
Il primo classificato vincerà la partecipazione a una lezione di cucina presso il Circolo dei Buongustai con lo chef **Fabio Campoli** e gli altri due classificati riceveranno sia premi donati dai produttori del Mercato Contadino Castelli Romani che messi in palio dagli sponsor.

Il regolamento di partecipazione al concorso è disponibile sul sito www.bajoccofestival.com

Categoria: EVENTI

Foto e contenuti sono di proprietà esclusiva de ilMamilio.it, ogni riproduzione e' vietata senza il consenso esplicito della redazione.

ilmamilio.it
L'informazione dei Castelli Romani

Torna il festival del Cortometraggio ad Albano Laziale

Pubblicato Venerdì, 26 Agosto 2016 08:04 | Scritto da redazione eventi |
Valutazione attuale: / 0
Scarso Ottimo Valutazione

catawiki
Questa settimana
Arte di Arte
Classica Italiana
Da €1
Faccio un'offerta

Mi piace Condividi 5 Tweet G+1 0 Share

ALBANO LAZIALE - Da oggi a domenica tanti gli appuntamenti in agenda presso il museo Civico

ilmamilio.it - comunicato stampa

Definito il programma della seconda edizione del **festival** del **Cortometraggio** di **Albano Laziale**. Dopo il successo riscosso l'anno scorso si rinnova l'appuntamento si terrà nella sala conferenze del **museo Civico "Mario Antonacci"**, in viale Risorgimento 3, nella prestigiosa villa in stile neoclassico dei Marchesi Ferrajoli.

Tre giorni dedicati alla migliore produzione del circuito del corto internazionale, da venerdì 26 agosto a domenica 28 agosto, con proiezioni di titoli che hanno riscosso grande successo raccogliendo premi in tutto il mondo, dal David di Donatello alla sezione Orizzonti della Biennale di Venezia.

In ogni giornata sarà il pubblico di **Albano Laziale** a votare per il proprio corto preferito, decretando il vincitore del Premio Corto Circuito di **Albano Laziale** nelle varie sezioni (miglior film, miglior soggetto originale, migliore sceneggiatura). Ogni sera gli spettatori avranno a disposizione una scheda di valutazione per votare i cortometraggi in concorso in base alla preferenza generale, all'originalità e al soggetto.

Le proiezioni cominceranno alle 21 e saranno a ingresso gratuito.

Le tre serate sono organizzate in collaborazione con il LIF (Levante International Film **Festival**) e vedranno la partecipazione di ospiti speciali. Domenica 28 agosto per le premiazioni e la consegna delle targhe ci sarà **Nicola Calocero, critico cinematografico.**

Questo il programma completo della manifestazione:

Venerdì 26 Agosto

21:15 La ballata dei senzatetto di Monica Manganelli

Genere: Animazione

Tommaso è il protagonista della storia. Attraverso gli occhi del giovane protagonista si mette in evidenza il concetto e la fasi di rinascita di un territorio e della sua comunità dopo il terremoto che ha colpito l'Emilia Romgna. Ad accompagnarlo in questa storia, una Lumaca, simbolo di tenacia di chi lentamente cerca di rialzarsi. I personaggi sono interamente realizzati e animati in 3D.

21:30 L'Aurora che non vedrò di Mimmo Mongelli

Genere: Drammatico

Un uomo di mezza età si lascia rapire dalle immagini di filmini d'epoca (fine anni '50) in bianco e nero, girati in 8 mm, proiettati sullo schermo di un grande salone privato, dal glorioso passato.

21:45 Argento di Nicola Pertino

Genere: Drammatico

Un ragazzo, perso il lavoro, cerca un equilibrio fatto di attesa, di interrogativi e di abbandono alla realtà: le chiacchiere con gli amici, l'amore per una donna, un'alba sugli scogli. Tanto anche l'argento non vale più nulla.

22:05 How didn't become a Piano Player

Genere: Commedia

Ted è il bambino più maldestro che esista al mondo. Alla disperata ricerca della propria vocazione, sembra trovarla quando il padre porta a casa un vecchio pianoforte.

Premi: più di venti riconoscimenti internazionali, tra cui quello della Royal Television Society Awards

22:15 The present

Genere: Animazione

Un ragazzo riceve in dono un cane disabile. Dopo un primo brusco rifiuto, i due diventeranno amici.

22:30 Varicella

Genere: Drammatico

Un uomo e una donna discutono della necessità di far prendere la varicella al figlio. Dietro il dialogo si nasconde però un disagio familiare più profondo.

22:45 Kastorov. Scacco Matto all'Occidente

Genere: Commedia

Campione di scacchi conquista l'Occidente una partita dopo l'altra.

Sabato 27 Agosto

21:20 La Regina Bianca

21:40 The baby di Alì Asgari

Genere: Drammatico

Narges e la sua amica hanno a disposizione poche ore per trovare qualcuno che si prenda cura della sua bambina per qualche giorno.

Premi: premiato in più di 75 **festival** internazionali, tra cui la Biennale di Venezia (sezione Orizzonti), il Sydney Film **Festival** e il Beirut International Film **Festival**

21:55 Bellissima di Alessandro Capuani

Genere: Drammatico

Veronica ha vent'anni ed è imprigionata in un enorme corpo obeso. Durante una festa in discoteca subisce lo scherno di un ragazzo, che la prende in giro proprio per il suo aspetto fisico. Disperata, Veronica si nasconde nei bagni della

discoteca convinta che fra le mura chiuse di quel posto nessuno possa vederla e giudicarla. Il destino però ha in serbo una piacevole sorpresa per lei.

Premi: David di Donatello (miglior **cortometraggio**), Offline Film **Festival** (Irlanda), Corto Pepper Fest, As Film Fest

22:10 Per Vendetta di Alessandro Grassi

(Fuori concorso) - **Ospite Alessandro Grassi**

22:25 Post it

Genere: Commedia

A volte accade di incontrare qualcuno sulla panchina del bus che cambia la prospettiva delle cose.

22:40 Chattiamoci

Genere: Commedia

I social network ci permettono di mentire, ma quando ci si scontra con la realtà potrebbero esserci delle brutte sorprese.

Domenica 28 agosto

Ad aprire la serata: **Nicola Calocero, critico cinematografico**

premiazioni e consegna targhe.

MIGLIOR FILM

MIGLIOR SOGGETTO ORIGINALE

MIGLIORE SCENEGGIATURA

proiezioni Fuori concorso

Tinder sorpresa di Riccardo Antonaroli - **Ospite Riccardo Antonaroli**

Cinecittà Dream di Daniele Nannuzzi - **Ospite Daniele Nannuzzi**

Categoria: EVENTI

Foto e contenuti sono di proprietà esclusiva de ilMamilio.it, ogni riproduzione e' vietata senza il consenso esplicito della redazione.

Il Mamilio || Proprietario ed Editore: Associazione Territorio || Direttore Responsabile: Marco Caroni || Redazione: Via Enrico Fermi 15, 00044 - Frascati (Rm) - tel. 331.91 88 520.

Quotidiano Telematico di informazione www.ilmamilio.it || Non si riconosce alcun compenso o attestazione per articoli e foto pubblicate anche se firmate, salvo differenti accordi scritti particolari Registrato al Tribunale di Velletri n. 14/10 del 21/09/2010.

Copyright © 2010-2015. All Rights Reserved.|| Designed by Valeria Quintiliani.

Albano – Nel weekend tre giorni di proiezioni col Festival del Cortometraggio

castellinotizie.it/2016/08/24/albano-nel-weekend-tre-giorni-di-proiezioni-col-festival-del-cortometraggio/

Grande attesa ad Albano Laziale per la 2^ edizione del festival del Cortometraggio. Dopo il successo riscosso l'anno scorso si rinnova l'appuntamento in piazza Pia con la migliore produzione del circuito del corto internazionale. Da venerdì a domenica saranno proiettati i corti vincitori dei festival più prestigiosi da tutto il mondo della stagione 2015/2016. Le tre serate sono organizzate in collaborazione con il Lif (Levante International Film Festival). In ogni giornata sarà il pubblico di Albano Laziale a votare per il proprio corto preferito, decretando il vincitore del Premio Corto Circuito di Albano Laziale. Difatti ogni sera gli spettatori avranno a disposizione una scheda di valutazione per votare i cortometraggi in concorso in base alla preferenza generale, all'originalità e al soggetto.

Le proiezioni anche in questo caso, come per tutta la rassegna REC, Rassegna Estiva Cinematografica, cominceranno alle 21 e saranno a ingresso gratuito.

Questo l'elenco provvisorio dei corti, una lista in continuo aggiornamento:

- Bellissima di Alessandro Capitani
- La Ballata dei Senzatetto di Monica Manganelli
- The baby di Alì Asgari
- La Force de l'Age di Quentin Lacocq
- Bienvenidos di Javier Fesser
- 600 $ di Orial Cardus
- I'm Festival di Alessio Perisano e Mario Vezza
- Ulysse di H. B. Meyrant, M. Chabannes, A. Labadie, C.
- Theuillon Chop My Money di Theo Anthony
- Love's Vacuum di Filippo Mira
- Dear Susie di Leopoldo Caggiano
- How I didn't become a piano player di Tommaso Pitta
- Varicella di Fulvio Risuleo

il Caffè.tv
dei CASTELLI ROMANI

IL PUBBLICO VOTERÀ IL SUO PREFERITO

Festival del Cortometraggio ad Albano, tre giorni di proiezioni in piazza Pia

25 agosto 2016, ore 10:20

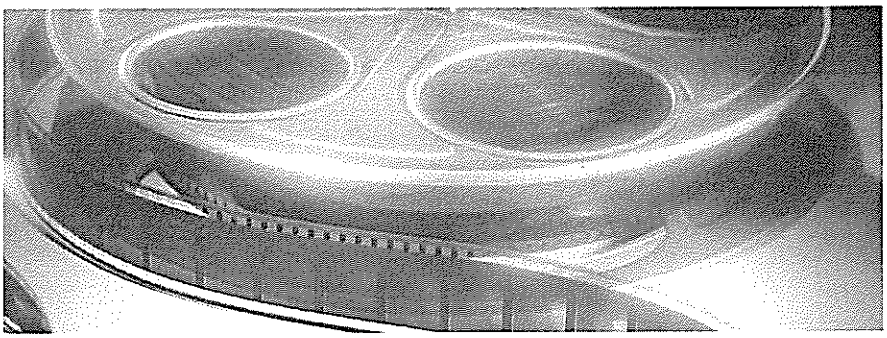

Grande attesa ad Albano Laziale per la seconda edizione del festival del Cortometraggio. Dopo il successo riscosso l'anno scorso si rinnova l'appuntamento in piazza Pia con la migliore produzione del circuito del corto internazionale. Da venerdì a domenica saranno proiettati i corti vincitori dei festival più prestigiosi da tutto il mondo della stagione 2015/2016. Le tre serate sono organizzate in collaborazione con il Lif (Levante International Film Festival). In ogni giornata sarà il pubblico di Albano Laziale a votare per il proprio corto preferito, decretando il vincitore del Premio Corto Circuito di Albano Laziale. Difatti ogni sera gli spettatori avranno a disposizione una scheda di valutazione per votare i cortometraggi in concorso in base alla preferenza generale, all'originalità e al soggetto.
Le proiezioni anche in questo caso, come per tutta la rassegna REC, Rassegna Estiva Cinematografica, cominceranno alle 21 e saranno a ingresso gratuito.
Questo l'elenco provvisorio dei corti, una lista in continuo aggiornamento:

- Bellissima di Alessandro Capitani
- La Ballata dei Senzatetto di Monica Manganelli
- The baby di Alì Asgari
- La Force de l'Age di Quentin Lacocq
- Bienvenidos di Javier Fesser
- 600 $ di Orial Cardus
- I'm Festival di Alessio Perisano e Mario Vezza
- Ulysse di H. B. Meyrant, M. Chabannes, A. Labadie, C.
- Theuillon Chop My Money di Theo Anthony
- Love's Vacuum di Filippo Mira
- Dear Susie di Leopoldo Caggiano
- How I didn't become a piano player di Tommaso Pitta

- Varicella di Fulvio Risuleo

La redazione
© RIPRODUZIONE RISERVATA

ilmamilio.it
L'informazione dei Castelli Romani

Miss Alpitour Lazio è Chiara Porziani di Albano Laziale

Pubblicato Venerdì, 26 Agosto 2016 10:41 | Scritto da Redazione 3 |
Valutazione attuale: / 0
Scarso Ottimo Valutazione

ERGOVIS LA TUA SORGENTE DI ENERGIA

Mi piace Condividi 28 G+1 0 Share

*ALBANO LAZIALE - La 19enne nata a **Marino** è stata incoronata a **Formia***

ilmamilio.it - comunicato stampa

Con l'assegnazione del titolo **"Miss Alpitour Lazio 2016"**, tenutasi ieri sera all'Anfiteatro Caposele di **Formia**, le finali laziali del **77° concorso nazionale Miss Italia** sono ormai in dirittura d'arrivo. Manca ora da assegnare solamente la fascia di **"Miss Lazio 2016"** – la più importante per la nostra regione – e la griglia delle rappresentanti laziali che faranno le valigie per Jesolo sarà al completo. Destinazione Jesolo (VE), dove dal 29 agosto al 1° settembre si terranno le prefinali nazionali del concorso.

Una data storica quella di ieri sera, che ha visto il ritorno di **Miss Italia** a **Formia**, unica città laziale ad aver ospitato le finali nazionali del concorso, ben 35 anni fa! Il cinque settembre 1981 la mitica megadiscoteca "Seven Up" fu infatti teatro dell'elezione di **Patrizia Nanetti**, che si impose su **Moana Pozzi**, giunta alla finale con la fascia di Miss Cinema Roma.
La finale regionale, organizzata dalla **Delta Events** - agenzia esclusivista del concorso per la Regione Lazio – con il patrocinio del Comune di **Formia** e del sindaco **Sandro Bartolomeo**, è stata ospitata nell'anfiteatro Caposele, sito archeologico risalente alla tarda età repubblicana (I secolo a.C.).

Terra pontina, terra di bellezze dalla quale il concorso **Miss Italia** ha sempre attinto a piene mani, da Ilaria Spada a Debora Salvalaggio, da Sara Zanier a Dana Ferrara.
Basti pensare che delle dieci finaliste laziali elette fino ad oggi quattro sono pontine, tutte ospiti d'onore ieri sera a **Formia**: **Alessia Russo** (Miss Cinema Lazio), **Patrycja Marut** (Miss Eleganza Lazio), **Maria Concetta Pincerno** (Miss Miluna Lazio) e **Chiara Vacilotto** (Miss Tricologica Lazio). E non è ancora finita!

Ma torniamo alla serata di ieri, presentata da **Margherita Praticò** e **Stefano Raucci**, che ha visto in passerella venti concorrenti sfidarsi per la conquista della preziosa fascia, sfilando e ballando in quattro differenti quadri moda: tubini oro per la sigla iniziale, coreografia estiva per la moda mare, body da gara per il passaggio davanti alla giuria e tubino nero con goielli Miluna per il défilé finale.
In giuria, tra gli altri, il presidente del consiglio comunale di **Formia** Maurizio Tallerini, il noto tributarista Nicola Forte, il look maker Lello Sebastiani, il personal trainer dei VIP Tommaso Capezzone e il celebre chef Bruno Brunori, che ha presentato la lodevole iniziativa benefica a favore delle popolazioni terremotate del reatino "AMAtrice", promossa da molti ristoranti in tutta la penisola in collaborazione con la Croce Rossa Italiana.

Giuria che ha emesso il seguente verdetto:

1° classificata, **MISS ALPITOUR LAZIO 2016, CHIARA PORZIANI**, nata a **Marino** il 03/08/97 (18 anni), residente ad **Albano Laziale**. Capelli biondi, occhi azzurri, alta 173 cm. Diplomata al liceo linguistico, pratica nuoto e ama leggere. Sogna di affermarsi in una professione che la faccia viaggiare e conoscere posti sempre nuovi.

2° classificata **AURORA FEDELI**, nata a Roma l'11/04/98 (18 anni), residente a Rocca Priora (RM). Capelli castani, occhi marroni, alta 174 cm. Deve frequentare il 5° liceo artistico, pratica fitness e danza classica, ama leggere e dipingere musica. Sogna di diventare una modella.

3° classificata **GIADA COSTANTINO**, nata a Cassino (FR) il 6/01/98 (18 anni), residente a Roma, in zona Eur. Capelli castani, occhi marroni, alta 170 cm. Diplomata al liceo delle scienze umane, pratica pallavolo e ama cantare. Sogna di diventare una brava logopedista e… arrivare a Jesolo!

4° classificata **SUSANNA D'ARCO**, nata a Gaeta (LT) il 21/12/96 (19 anni), residente a Ponza (LT). Capelli biondi, occhi marroni, alta 175 cm. Diplomata al liceo linguistico, si è iscritta a storia dell'arte, ma è anche receptionist d'hotel. Pratica fitness, ama i balli latino-americani e organizzare eventi. Il suo sogno? Fare l'attrice.

5° classificata **FRANCESCA ANGIOLETTI**, nata a **Marino** (RM) il 23/07/95 (21 anni), residente ad Ardea (RM). Capelli castano scuri, occhi marroni, alta 170 cm. Diplomata in lingue, è al secondo anno di neuropsichiatria infantile. Pratica nuoto, danza e ginnastica artistica, ama cantare e ballare la salsa. Il suo sogno è diventare una brava attrice.

6° classificata **FEDERICA GIORDANI**, nata a Roma il 31/08/94 (21 anni), residente a Mentana (RM). Capelli castani, occhi marroni, alta 177 cm. Diplomata al liceo scientifico bilingue, pratica fitness e nuoto, ama ascoltare musica, sogna di diventare una modella professionista o PR nella moda.

7° classificata, eletta anche **MISS FORMIA 2016, ILARIA LOMBARDI**, nata a Roma il 18/10/91 (24 anni), residente a Casal Monastero, Roma. Capelli neri, occhi marroni, alta 170 cm. È una ragioniera e lavora in uno studio forense di mediazione. Pratica nuoto e corsa, ama recitare, cantare e… il calcio! Sogna di fare l'attrice.

Con la vittoria di ieri sera Chiara si è qualificata, come detto, per le prefinali nazionali in programma a Jesolo (VE) dal 29 agosto al 1° settembre. Qui giungeranno oltre 200 ragazze da tutta Italia, ma solo 40 di esse parteciperanno alla finalissima del **10 settembre**, in onda in prima serata su **La7** e condotta da **Francesco Facchinetti**.

Potrà inoltre concorrere al titolo di **Miss Lazio**, che si terrà il prossimo **27 agosto a Montalto di Castro** (VT), in piazza Gravisca, tappa conclusiva delle finali regionali.

Categoria: EVENTI

Foto e contenuti sono di proprietà esclusiva de ilMamilio.it, ogni riproduzione e' vietata senza il consenso esplicito della redazione.

Il Mamilio || Proprietario ed Editore: Associazione Territorio || Direttore Responsabile: Marco Caroni || Redazione: Via Enrico Fermi 15, 00044 - Frascati (Rm) - tel. 331.91 88 520.

Quotidiano Telematico di informazione www.ilmamilio.it || Non si riconosce alcun compenso o attestazione per articoli e foto pubblicate anche se firmate, salvo differenti accordi scritti particolari Registrato al Tribunale di Velletri n. 14/10 del 21/09/2010.

Copyright © 2010-2015. All Rights Reserved.|| Designed by Valeria Quintiliani.

ROMATODAY

Albano

Il poeta Aldo Onorati inserito nell'antologia poetica "Nell'Uomo"

Aldo Onorati, noto poeta di Albano Laziale, è stato inserito all'interno dell'antologia poetica "Nell'Uomo", recentemente pubblicata da "Controluce"

Francesca Ragno
28 agosto 2016 15:52

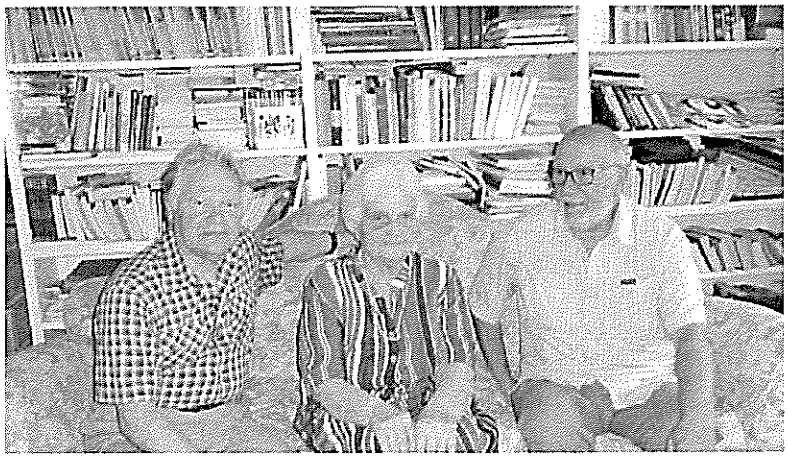

Nuovo riconoscimento per il noto poeta e scrittore di Albano, Aldo Onorati, la cui opera in veste di lirico è stata inserita nell'antologia poetica "Nell'Uomo", recentemente pubblicata da "Controluce", uno dei presidi culturali dei Castelli Romani più attivi.

L'antologia poetica, che strizza l'occhio ai più giovani per avvicinarli al mondo dei versi, è di fatto un percorso lirico che comprende tre generazioni di artisti. Agli autori che sono stati scelti è dedicato ampio spazio di rilievo critico e ai loro testi, nove poesie per ciascuno dei poeti più affermati e due per i poeti emergenti.

Insieme ad Aldo Onorati che ha visto i suoi romanzi tradotti in 22 lingue, c'è anche il critico letterario e storico della letteratura Giorgio Bàrberi Squarotti. Poi ancora Elena Clementelli, considerata ormai la maggiore poetessa italiana vivente; Bruno Fabi, caposcuola del Movimento filosofico "Irrazionalismo Sistematico"; Armando Guidoni, autore di importanti studi scientifici, Pasquale Maffeo, uno dei maestri del secondo Novecento; Marco Onofrio, poeta e saggista e ancora il letterato Ugo Maria Palanza e il giornalista Giulio Panzani.

A questa generazioni di lirici affermati si lega quella della nuova generazione di poeti con Ivana Uras, Fulvia di Iulio, Mariangela Gigante e Lia Lafronte, nota per essere la prima donna avvocato della Rota Romana.

I più letti della settimana

il Caffè.tv
dei CASTELLI ROMANI

UNA LETTURA PER GLI AMANTI DELLA POESIA

Il poeta Aldo Onorati inserito all'interno dell'antologia poetica "Nell'Uomo"

24 agosto 2016, ore 17:23

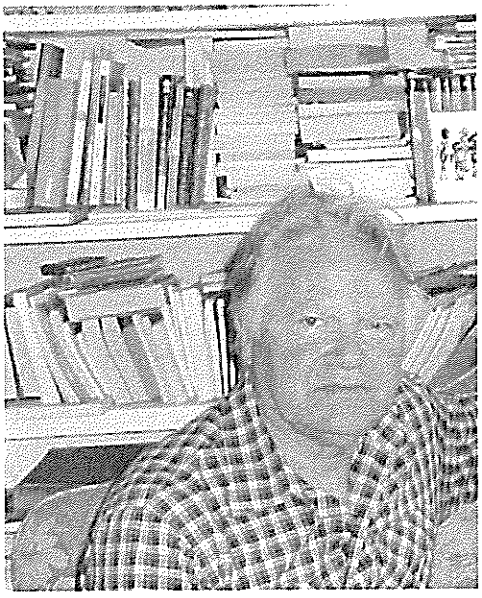

Aldo Onorati, noto poeta di Albano Laziale, è stato inserito all'interno dell'antologia poetica "Nell'Uomo", recentemente pubblicata da "Controluce". Si tratta di un percorso lirico che comprende tre generazioni di artisti. Gli autori che sono stati scelti e a cui è dedicato ampio spazio di rilievo critico e realtà lirica (nove poesie per ciascuno dei poeti conclamati e due per le nuove "leve", Di Iulio e Gigante) sono i seguenti: Aldo Onorati, noto per i suoi romanzi, tradotto in 22 lingue nel mondo, ma riscoperto da poco nella sua originalità di poeta; Giorgio Bàrberi Squarotti, critico letterario e storico della letteratura di fama mondiale, a cui forse si è dato – da parte degli esegeti – minor risalto come autore di versi, ma che, come scrive Fabio Pierangeli nell'illuminante prefazione: "Nel gioco dei dadi paradossale delle esistenze, il fatto di essere tra i critici sommi del nostro Novecento e dei primi anni del Duemila, in qualche modo relega in secondo piano la lunga pregevolissima attività poetica di Barberi Squarotti… Si devono leggere invece autonomamente le sue raccolte, dimenticando l'interprete dei testi…"; Elena Clementelli, considerata ormai la maggiore poetessa italiana vivente; Bruno Fabi, caposcuola del Movimento filosofico "Irrazionalismo Sistematico", anch'egli insigne in quando filosofo a cui Ugo Spirito ha dato fiducia ai tempi del suo capolavoro "Il Tutto e il Nulla", ma riscoperto poeta di prima grandezza verso la fine della sua lunga vita; Armando Guidoni, autore di importanti studi scientifici (ha svolto per anni attività di ricerca all'interno dei laboratori del CNEN), e poeta di efficace sintesi lirico-scientifica; Pasquale Maffeo, uno dei maestri del secondo Novecento, tenace ricostruttore della tecnica e del metro classico, oltre che critico letterario, scrittore e anglista di larga fama; Marco Onofrio, della generazione di mezzo, indicativo nella poliedricità della sua scrittura, ove poesia, saggistica e narrativa si intersecano in un dettato nuovo; Ugo Maria Palanza, segnacolo coraggioso d'indipendenza di giudizio nella letteratura,

maestro lungimirante e scomodo: anch'egli ha contribuito sostanzialmente con la sua produzione nel campo della lirica, come d'altronde Giulio Panzani, giornalista polemico, instancabile operatore culturale, raffinato lirico che lega la generazione dei Maestri a quella più vicina alle poetesse Ivana Uras (affermata nel campo didattico-pedagogico), Fulvia di Iulio, Mariangela Gigante e Lia Lafronte (la prima donna avvocato della Rota Romana). Una lettura consigliabile specie ai giovani interessati a immettersi nel difficile, infido ma altissimo campo della poesia.

La redazione

© RIPRODUZIONE RISERVATA

il Caffè.tv
di LATINA

LATINA, COLETTA HA SCELTO ROSA IOVINELLA

Chi è il nuovo segretario comunale che da oggi prenderà il posto di Incarnato

24 agosto 2016, ore 09:20

Rosa Iovinella, la nuova segretaria generale del Comune di Latina

Verrà presentata questa mattina alla stampa Rosa Iovinella, la nuova segretaria generale e direttrice generale del Comune di Latina. La donna, nata a Caserta nel 1970, è laureata in giurisprudenza ed ha già lavorato come segretaria comunale in Enti vicini a quello pontino come Albano Laziale e Rieti. La figura scelta da Damiano Coletta prenderà il posto di Pasquale Incarnato, voluto dal Commissario Giacomo Barbato e rimasto in servizio per circa un anno.

La redazione

© RIPRODUZIONE RISERVATA

il Caffè.tv
NOTIZIE LOCALI MINUTO PER MINUTO

IMPROVVISA CHIUSURA DELLA STRUTTURA

Chiuso il Consultorio giovani dell'Asl Rm6, l'unico tra Castelli e litorale

24 agosto 2016, ore 17:41

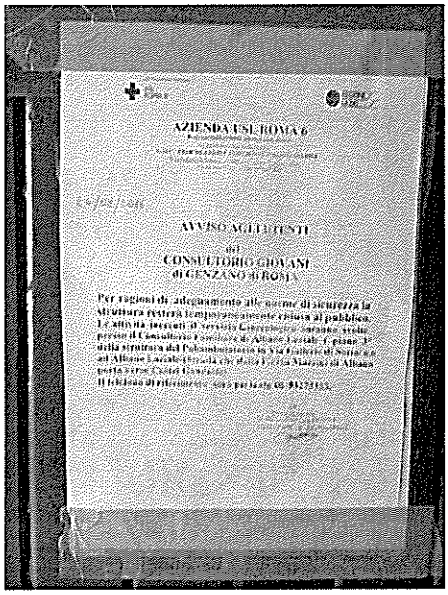

Il cartello che comunica la chiusura dell'unico Consultorio Giovani di tutta la Asl Rm6

Brutta sorpresa per la sanità dei Castelli Romani e per i Comuni del litorale serviti dalla Asl Rm6: le porte del Consultorio giovani di Genzano da oggi sono serrate. Per ragazzi dai 14 ai 24 anni. "Per di adeguamento alle norme di sicurezza la struttura resterà temporaneamente chiusa al pubblico", dice un laconico comunicato della Asl. I locali, in via Unione Sovietica, erano dati alla Asl in concessione gratuita da parte del Comune. Aperto nel 1994, per tanti anni ha svolto un gran lavoro sul territorio ed era l'unico dell'intera Asl Rm6, la ex RmH, con una èquipe completa che seguiva i giovani in tema di affettività, sessualità e genitorialità.

Stasera in via eccezionale si riunirà il gruppo "L'Otto assemblea delle donne dei Consultori di Albano, Cecchina e Pavona" per affrontare questo nuovo colpo alla salute pubblica. Il Consultorio giovani fino a ieri ha fornito un importante servizio con ginecologa, assistente sociale, psicologo, ostetrica ed infermiera ora andata in pensione. Il comunicato affisso sulla porta del Consultorio Giovani di Genzano e firmato dalla Direzione U.O.C. Procreazione cosciente e responsabile della Asl dice che le "le attività inerenti il servizio ginecologico saranno svolte presso il Consultorio Familiare di Albano Laziale (piano 3° della struttura del Poliambulatorio in via Gallerie di Sotto n. 6)".

Francesco Buda
© RIPRODUZIONE RISERVATA